



PLAN DE DINAMIZACIÓN DE PRODUCTO TURÍSTICO
Parque Natural Sierras de
Cazorla, Segura y Las Villas



UN TESORO VERDE
EL BOSQUE DEL NORTE DE EUROPA
QUE SE QUEDÓ EN EL SUR

www.sierradecazorlaseguraylasvillas.com



Mapa - Un tesoro Verde



Villarodrigo



Este pueblo de algo más de 500 habitantes, situado en el extremo norte del Parque Natural, tiene un emplazamiento idóneo para disfrutar de ambientes paisajísticos muy diversos: hacia el sur y el este, las sierras boscosas del Parque y la de Alcaraz, esta última en la provincia de Albacete; hacia el norte y el oeste, los montes y las dehesas del extremo oriental de Sierra Morena. Y en medio, los badlands, con profundas cárcavas y tierras de sorprendentes tonalidades.

En el pueblo destaca el rotundo y armónico edificio de La Torre, en la plaza principal, que data de los siglos XIV-XV. Ha sido recientemente restaurado y cuenta en su interior con un pequeño salón de actos. Junto a él está el llamativo edificio del ayuntamiento, de arquitectura moderna. El pueblo dispone de la pequeña senda de "Las Bayonas", que va desde El Portillejo hasta Las Terreras y muy bien acondicionada. Cerca de Villarodrigo, ya en plena sierra, está la aldea de Onsares, formada por varios núcleos. Es un buen punto de partida hacia la Dehesa de el Oso y El Cambrón.

Área Recreativa Dehesa del Oso



Esta pequeña área recreativa, junto a una antigua casa forestal, está situada a los pies del Cambrón, una mole pétreica cuyas paredes se levantan casi verticales sobre un mar de pinos, en el extremo norte del Parque Natural. El nombre del lugar evoca la presencia del oso en estas sierras hasta mediados del siglo XVIII. Hay una fuente con abundante caudal, mesas para comer, pequeñas praderas y hermosos nogales. Es el punto de partida para subir al Cambrón por la ruta señalizada PR-A 173.

SITUACIÓN

Hay dos formas de acceder a la Dehesa del Oso:

- Desde la aldea de Onsares, hay que salir por la carretera hacia Villarodrigo y, a los 3 km, tomamos la pista forestal que sale a nuestra derecha. La seguimos sin tomar ninguno de los desvíos que vuelven a bajar a Onsares a la derecha. A los 6, 5 km desde que tomamos esta pista llegamos al área recreativa.
- Desde la carretera A-310 entre Siles y La Puerta de Segura, en el punto kilométrico 17, tomamos una pista forestal que pasa por la aldea de La Pendolera. Al cabo de 14'8 km, sin apartarnos por ningún desvío, llegamos a la Dehesa del Oso. El tramo inicial de esta pista pasa por la zona donde en la actualidad se están realizando las obras de la presa de Siles.

Si accedemos desde Siles, conviene detenerse un rato en la pequeña aldea de La Cañada el Señor.

Toda la zona está cubierta por un impresionante pinar de pino negral con encinas, quejigos y denso matorral mediterráneo.

Desde la Dehesa del Oso se puede ir por pista forestal a la aldea de El Bellotar, a 5 km, situada ya en la provincia de Albacete. Para ello hay que seguir la ruta del Cambrón y, en el que cruce que veremos al cabo de 0,7 km (collado de Las Lagunillas), seguir de frente en lugar de girar a la derecha hacia El Cambrón. Desde El Bellotar se puede bajar por carretera asfaltada a la encantadora aldea de Villaverde del Guadalimar y cerrar un circuito volviendo a Siles.

Onsares



Esta apacible aldea, en el valle del río de su mismo nombre, es digna de visitar porque expresa muy bien la tradicional relación del ser humano con la naturaleza en esta parte de la sierra, donde se entrelaza lo forestal con lo agrícola. Onsares, con sus poco menos de cien habitantes y su pequeña escuela, tiene un poblamiento diseminado en varios barrios (Las Corralicas, El Puntal, El Molino...) y cortijos dispersos por las laderas. Está rodeado de altas montañas –entre las que destaca El Cambrón– y su entorno inmediato está dominado por olivares, sin que falten las pequeñas huertas y la espesa vegetación de ribera junto al río, con abundantes chopos centenarios.

Desde Onsares se puede acceder a la deliciosa área recreativa de la Dehesa del Oso por pista forestal. Para ello hay que salir por la carretera hacia Villarodrigo y, a los 3 km, tomamos la pista que sale a nuestra derecha. La seguimos sin tomar ninguno de los desvíos que vuelven a bajar a Onsares a la derecha. A los 6, 5 km desde que tomamos esta pista llegamos al área recreativa. Desde allí se puede subir a pie por sendero señalizado al Cambrón, o continuar por pista hacia la aldea de El Bellotar, ya en la provincia de Albacete. Desde el área recreativa hasta esta última aldea hay 5 km. Toda la ruta discurre por pinares de pino negral con encinas, quejigos y denso matorral mediterráneo.



Ruta de senderismo El Cambrón



Esta ruta une el Área Recreativa de la Dehesa del Oso con la cumbre del Cambrón, una mole pétreca cuyas paredes se levantan casi verticales sobre un mar de pinos. En la Dehesa del Oso disponemos de una fuente con abundante caudal, mesas de piedra, pequeñas praderas y hermosos nogales. El camino asciende suavemente por una estrecha pista forestal, en medio de un cerrado bosque de pino negral con abundantes encinas y algunos quejigos, desde el que se disfruta de vistas que van del valle del Onsares al Calar del Mundo, valle de la cabecera del Guadalimar y sierra de Alcaraz, en Albacete.

[DESCARGAR WAYPOINTS](#)

C-1. DENOMINACIÓN DEL SENDERO		TIPO DE SENDERO
PR-A 173 Cumbre del Cambrón		Lineal. Ida y vuelta
C-2. PUNTO DE INICIO		ALTITUD (M)
Área Recreativa de la Dehesa del Oso. Su acceso Por la carretera A-310, de La Puerta de Segura a Siles, dirección Siles, pasado el km12 tomamos a la izquierda un carril en buen estado que pasa por la aldea de La Pendolera. Al cabo de 14'8 km, sin apartarnos por ningún desvío, llegamos a la Dehesa del Oso.		1125
C-3. PUNTO DE LLEGADA		ALTITUD (M)
Caseta de Vigilancia Cumbre de Navalperal		1552
C-4. DISTANCIA TOTAL (EN METROS) 4600 M SÓLO IDA		
Tramos de asfalto o cemento (en metros) 0		% del total 0 %
Tramos de pista o camino forestal o rambla (en metros) 3800 m		% del total 83 %
Tramos de Senda (en metros) 800 m		% del total 17 %
Tramos de Vía pecuaria (en metros) Vía verde		% del total %
C-5. TIEMPO DE MARCHA ESTIMADO		
2 horas 45 min		
C-6. TIPO DE FIRME (ROCOSO, ARENOSO, ...)		
Arenoso y rocoso		
C-7. DESNIVEL MÁXIMO 427 M		
Desnivel acumulado de ascenso		439 m
Desnivel acumulado de descenso		12 m
C.8. DIFICULTAD. VALORACIÓN SEGÚN MÉTODO MIDE		
	MEDIO. Severidad del medio natural	2
	ITINERARIO. Orientación en el itinerario	1

	DESPLAZAMIENTO. Dificultad en el desplazamiento	2
	ESFUERZO. Cantidad de esfuerzo necesario	2

C-9. TIPO DE ACCESIBILIDAD

Caballo, a pie y bicicleta

C-10. CARTOGRAFÍA

Mapa topográfico de ANDALUCÍA 1/10000
Hojas 865 41
865 42

C-11. LUGARES DE PASO (EN ORDEN AL SENTIDO DE MARCHA)

Nombre Corto	Descripción	Coordenadas	Altura [m]
1	Inicio	30S x=537235 y=4241581	1350
2	Gran Bosque de acebo y avellano	30S x=537014 y=4241294	1349
3	Casa Forestal Las Acebeas	30S x=536866 y=4241564	1371
4	Vistas Panorámicas	30S x=536433 y=4241605	1548
5	Desvío	30S x=536343 y=4241616	1596
6	Caseta Vigilantes	30S x=536380 y=4241201	1646



C-12. SENDEROS QUE ENLACEN

La pista forestal de acceso a la Dehesa del Oso coincide con parte del trazado del PR-A 151 Siles-Villarodrigo.

C-13. DESCRIPCIÓN DEL ITINERARIO

Esta ruta une el Área Recreativa de la Dehesa del Oso con la cumbre del Cambrón, una mole pétreica cuyas paredes se levantan casi verticales sobre un mar de pinos. En la Dehesa del Oso disponemos de una fuente con abundante caudal, mesas de piedra, pequeñas praderas y hermosos nogales.

El camino asciende suavemente por una estrecha pista forestal, en medio de un cerrado bosque de pino negral con abundantes encinas y algunos quejigos, desde el que se disfruta de vistas que van del valle del Onsares al Calar del Mundo, valle de la cabecera del Guadalimar y sierra de Alcaraz, en

Albacete. Al final trepa por una senda de pastores que se abre paso entre las rocas, para alcanzar la impresionante plataforma de piedra del calar, típico paisaje cárstico de lapiaz con algunas colinas, en el que sólo se atreven a crecer escasos pinos negrales aislados.

Desde la caseta de vigilancia de incendios se divisa una soberbia panorámica que abarca desde las llanuras manchegas de Ciudad Real y Albacete hasta Sierra Nevada. Cruzando al otro extremo del calar hay otra caseta perteneciente a Castilla-La Mancha. En la zona abundan el avión roquero y la chova piquirroja, y podemos contemplar el vuelo del buitre leonado y del halcón peregrino. También pueden verse rebaños de muflones.

En el Collado de Las Lagunillas, de frente seguiríamos hacia la aldea de El Bellotar, en la provincia de Albacete. En vez de ello, giramos por la pista que sale a la derecha. Desde aquí, la pista sigue sin pérdida posible hasta que finaliza al pie del calar, que habrá que subir por una vereda.

Al finalizar la pista, tomamos una senda de pastores a la izquierda que sube en zig-zag. Según nos adentramos en la plataforma del calar, la senda pierde algo de definición. Debemos seguir las marcas que encontraremos en hitos de piedra, pinos y soportes de las placas que marcan los límites del Parque Natural.

Finalmente llegamos a la caseta de los fogueros de Jaén (vigilantes de incendios). Es muy recomendable cruzar el calar hasta la caseta que hay en su parte oriental, perteneciente a Castilla-La Mancha, adonde tardaremos unos 15' en llegar.

C-15. PERFIL DE ALTURAS

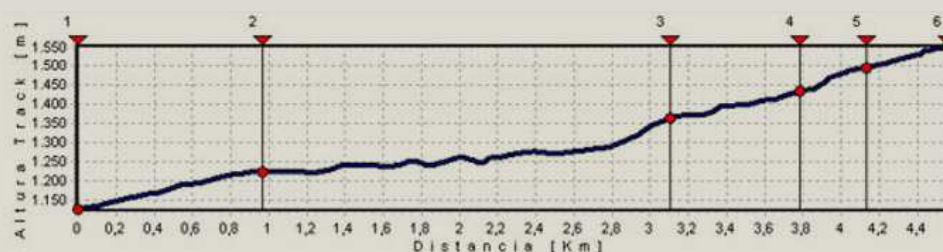

DATOS DE INTERÉS

D-1. TÉRMINOS MUNICIPALES POR LOS QUE DISCURRE

Siles

D-2. COMARCA/S A LAS QUE PERTENECE

Comarca de Segura

D-3. ÁREAS DE RECREO O DEPORTIVAS CERCANAS AL SENDERO

Dehesa del Oso

D-4. OTROS DATOS DE INTERÉS (ARQUITECTÓNICO O HISTÓRICOS-CULTURALES, GEOLÓGICO-ECOLÓGICO)

Sendero señalizado como PR.

E-2. REPRESENTACIÓN CARTOGRÁFICA





Con poco más de 600 habitantes, este pueblo fue pionero en Andalucía en la producción de aceite virgen extra ecológico, un exquisito producto cuyo éxito a nivel internacional ha demostrado la compatibilidad entre la rentabilidad comercial y las prácticas agrícolas respetuosas con el medio ambiente. Para mostrar su experiencia y acercar al visitante a la tradicional cultura olivarera de estas tierras, la Cooperativa Sierra de Génave tiene un Centro de Interpretación del Olivar Ecológico.

Desde Génave es muy fácil acercarse a las estribaciones más orientales de Sierra Morena, que en esta zona muestran un paisaje de monte bajo mediterráneo bien conservado. Para ello, basta con cruzar al otro lado de carretera N-322 en dirección a Albaladejo por la carretera A 6300 . Un par de miradores facilitan el disfrute de esta zona, de paisaje totalmente distinto al del Parque Natural. Al cruzar el río Guadalmena, pasamos a Castilla-La Mancha y no estamos lejos de lugares tan atractivos como Villanueva de Los Infantes y Las Lagunas de Ruidera.

Centro de Interpretación Olivar ecológico



Un buen lugar para acercarse a la cultura del olivar es la Cooperativa Sierra de Génave, cuyos miembros fueron los valientes pioneros en Andalucía de la producción de aceite virgen extra ecológico.

El edificio, al que se entra por un relajante patio andaluz, es algo más que una almazara, ya que alberga un Centro de Interpretación dedicado a la vieja historia del olivar, a los múltiples usos del olivo, a su cultivo ecológico y a reproducciones de obras de arte relacionadas con él. El Centro también dispone de un itinerario que muestra el esmerado proceso de elaboración del aceite ecológico, así como de una sala de catas para aprender a disfrutar de este sabroso y saludable alimento. Es importante apreciar la excepcionalidad de que un pequeño pueblo como Génave sea escenario de una iniciativa tan innovadora como la producción de un aceite ecológico que se vende en diversos países de Europa, América y Asia, apostando por la calidad y el escrupuloso respeto al medio ambiente. El Centro de Interpretación instalado en su almazara transmite la importancia que tiene hoy en día la agricultura ecológica.

Sólo se abre durante la campaña de la aceituna (diciembre-febrero), en horario de la almazara.

Cooperativa Sierra de Génave. Avda de la Estación, s/n

23392

Génave

902 430 418

Torres de Albánchez



Este pueblo, de unos 1.000 habitantes, se sitúa en las faldas del monte conocido como El Castillo –donde quedan algunos vestigios del castillo de La Yedra- y domina el valle del río Onsares. Esta posición lo convierte en un espléndido balcón hacia la línea principal de las altas cumbres del Parque Natural y pueblos como Siles, Orcera y Segura de la Sierra. Es imprescindible disfrutar de estas vistas desde la plaza donde están la iglesia, el ayuntamiento y la espléndida Torre del Homenaje medieval, declarada Monumento Histórico.

El pueblo dispone de un Museo Arqueológico donde se pueden ver algunas piezas encontradas en los numerosos yacimientos de la zona. Es muy recomendable subir al pico de El Castillo. Para ello, hay que salir por la carretera hacia Génave y, junto a la Fuente de los Enamorados, tomar el sendero señalizado como PR-A 186. Las vistas compensan sobradamente el esfuerzo de remontar los repechos de los últimos tramos. Cerca de Torres de Albánchez hay varias aldeas que conservan su aspecto tradicional. Conviene acercarse a La Fuenfría, que tiene una estupenda fuente y unas vistas magníficas. Excelentes son también las panorámicas desde la aldea de Fuente de la Carrasca, a 1,5 km del Collado de los Yesos. Este estratégico lugar, en la carretera hacia Génave tiene vistas hacia dos mundos: al norte, las últimas estribaciones orientales de Sierra Morena y las tierras llanas de Castilla La –Mancha; al sur, las grandes y boscosas montañas del Parque Natural.

Siles



En Siles tienes a tu alcance dos Parques Naturales. Es un buen punto de partida para conocer toda la zona norte del de Cazorla, Segura y Las Villas. Pero también está muy cerca del legendario Nacimiento del Mundo, con su impresionante cascada, en el vecino Parque Natural de los Calares del Río Mundo y de la Sima. Este pueblo de algo más de 2.000 habitantes está estratégicamente situado entre montañas, olivares y pequeñas vegas, que configuran un variado paisaje. Además, es el principal acceso al Parque Natural para quienes vienen de Levante.

La principal seña de identidad de Siles es El Cubo, una torre cilíndrica que formó parte de un viejo castillo de origen, al parecer, musulmán. En su entorno del se desparraman las callejuelas encañadas del casco viejo, donde destacan la torre y el arco de la Malena, de origen medieval. Es imprescindible visitar el Centro de Visitantes El Sequero, donde podrás acercarte a los viejos oficios de la montaña. Es aconsejable dar un paseo hasta la pequeña y encantadora ermita de San Roque, en las afueras del pueblo.

Centro de Interpretación Los Oficios del Bosque-El Sequero



El Sequero de Siles es un recio edificio que alberga varias instalaciones de interpretación y un servicio de información al visitante, además de una pequeña tienda de productos del Parque Natural y un espacio para la proyección de audiovisuales.

En sus salas podrás acercarte al mundo de los antiguos oficios de la montaña, de los hongos, de la etnografía, de la historia y de la biodiversidad de la comarca de la Sierra de Segura. El propio edificio, recientemente restaurado, es digno de observar con detalle. Su uso original fue la preparación de los piñones utilizados como semillas en las repoblaciones forestales de estas sierras y de otras zonas de España, actividad se mantuvo viva durante las décadas de los 50 a los 70 del pasado siglo. En la actualidad está expuesta una parte de la curiosa maquinaria con la que se realizaba el complejo proceso de extracción, selección y secado de los piñones.

Te sugerimos...

- Utilizar el excelente servicio de información del Sequero para preguntar todo lo que necesites.
- Disfrutar de las vistas del entorno de Siles desde la terraza del Centro.
- Detenerse en el espacio temático “Los Oficios del Bosque”, por la calidad de sus recursos informativos y visuales.
- Aprovechar el Punto de Información Micológica para conocer mejor el fascinante mundo de los hongos y las setas.

LOCALIZACIÓN

Carretera de Hellín nº 21 – Siles

DATOS PRÁCTICOS

Tlf. 953 491 143

HORARIO DE VISITAS:

Mañanas: martes a domingo de 11 a 14 h.

Tardes: primavera y verano, de 18 a 21 h; otoño e invierno de 17 a 20 h

Ctra. de Hellín, 21

23380

Siles

953 491 143

Ruta en bici Siles - El Portichuelo - El Seminario - La Canalica - Siles



El recorrido circular tiene su inicio en la localidad de Siles. Nos dirigimos por pista forestal hacia el collado del Portichuelo, desde el cual disponemos de unas inmejorables vistas del pueblo y de la Vega de Castrobayona, antesala de las montañas albaceteñas vecinas y que muestra la difícil vida agrícola de los antiguos habitantes de la zona. El Portichuelo es además punto de salida de varios senderos señalizados de pequeño recorrido.

[DESCARGAR WAYPOINTS](#)

C-1. DENOMINACIÓN DEL SENDERO	TIPO DE SENDERO
CIRCULAR SILES- EL SEMINARIO- PEÑA DEL OLIVAR	Circular
C-2. PUNTO DE INICIO	ALTITUD (M)
Siles	821 m
C-3. PUNTO DE LLEGADA	ALTITUD (M)
Siles	821 m
RECORRIDO: SILES- EL PORTICHUELO- BARRANCO DE LAS ANCHURICAS- EL SEMINARIO- FUENTE DE LA CANALICA- PEÑA DEL OLIVAR- SILES	
C-4. DISTANCIA TOTAL (EN METROS) 28600	
Tramos de asfalto o cemento (en metros) 3500	% del total 12,24 %
Tramos de pista o camino forestal o rambla (en metros) 25100	% del total 87,76 %
Tramos de Senda (en metros)	% del total %
Tramos de Vía pecuaria (en metros) Vía verde	% del total %
C-5. CICLABILIDAD	
100%	
C-6. TIPO DE FIRME (ROCOZO, ARENOSO, ...)	
Arenoso y rocoso	
C-7. DESNIVEL MÁXIMO 466 M	
Desnivel acumulado de ascenso	1342 m
Desnivel acumulado de descenso	1336 m
C-8. TIPO DE ACCESIBILIDAD	
En 4X4, Bicicleta, caballo	
C-9. CARTOGRAFÍA	
Mapas topográficos de ANDALUCÍA DE IGN (1:25.000): HOJA 22	

C-10. LUGARES DE PASO (EN ORDEN AL SENTIDO DE MARCHA)

Nombre Corto	Descripción	Coordenadas	Altura[m]
1	Paseo de Siles	30S x=536451 y=4249348	821
2	Collado del Portichuelo	30S x=538547 y=4248974	997
3	Acceso a comedero de Buitres y al Puntal	30S x=538406 y=4247254	1207
4	Vistas Panorámicas Barranco de las Anchuricas	30S x=538334 y=4246307	1077
5	Sondeo	30S x=539184 y=4245711	1038
6	Acceso a Tejos Milenarios	30S x=538286 y=4244638	1152
7	Acceso a Residencia Tiempo Libre el Seminario	30S x=538363 y=4243995	1201
8	Carretera de las Acebeas	30S x=538303 y=4243958	1210
9	Desvío variante la Canalica	30S x=537250 y=4244323	1148
10	Desvío hacia camping Fuente de la Canalica	30S x=537139 y=4244521	1142
11	Derecha acceso Camping	30S x=536956 y=4244527	1135
12	Vistas a Piedra del Agujero	30S x=536231 y=4244745	1134
13	Area Recreativa Peña del Olivar	30S x=536920 y=4247092	793
14	Camping Rio Los Molinos	30S x=536752 y=4247830	761

C-11. DESCRIPCIÓN DEL ITINERARIO

El recorrido circular tiene su inicio en la localidad de Siles. Nos dirigimos por pista forestal hacia el collado del Portichuelo, desde el cual disponemos de unas inmejorables vistas del pueblo y de la Vega de Castrobayona, antesala de las montañas albaceteñas vecinas y que muestra la difícil vida agrícola de los antiguos habitantes de la zona. El Portichuelo es además punto de salida de varios senderos señalizados de pequeño recorrido.

Continuaremos la pista principal en continua en subida. Al pasar la indicación al Mirador de La Rayuela – que es imprescindible visitar-, hay una curva muy pronunciada a la izquierda y aparece una pista en ligero descenso al frente, que es la que tomamos. Continuamos en un merecido descenso que nos permitirá recuperar fuerzas, y contemplamos unas inmejorables vistas de Siles y su entorno, el olivar en la zona baja y los bosques de pinares en altitudes medias y altas. Esta zona es muy propicia para la observación de fósiles marinos, de ammonites sobre todo, que vivieron en el mar hace millones de años.

Justo al pasar por una pequeña caseta de canalización de agua que queda a pie de pista, tenemos unas inmejorables vistas del Barranco de las Anchuricas y los Calarejos. Finalmente y en un descenso más acusado cruzaremos un arroyo con agua permanente y encontraremos a nuestra izquierda un pequeño edificio que se corresponde con un sondeo de agua que se realizó hace varios años. A partir de aquí hay un cambio profundo en el bosque, ya que nos adentramos en un pinar de esbeltos y altos pinos laricios muy rico en pasto y mucho más fresco que lo que habíamos recorrido al otro lado de la ladera. De nuevo comenzamos a subir.

Tras 2 km de subida, llegamos a unos cortijos que quedan a nuestra derecha. En el Cortijo Pantorrillas, recomendamos una desviación antes de volver a nuestra ruta: coger la pista que arranca hacia la izquierda, en subida más acusada y a contramano, para seguirla hasta su fin en 2 km aproximadamente. Si vamos atentos a nuestra derecha, en la base de los cortados rocosos que se alzan sobre nosotros encontraremos varios ejemplares milenarios de tejo. Se trata de la tejeda más importante del Parque Natural. Posteriormente volveremos al Cortijo Pantorrillas, para continuar el recorrido siguiendo la pista. A 700 m dejamos a la izquierda el gran edificio de la Residencia de Tiempo Libre de Siles, conocida como El Seminario, y finalmente llegamos a carretera asfaltada.

Al llegar a la carretera giramos a la derecha para volver a descender levemente hasta llegar 1 km más abajo a un cruce en donde deberemos girar a la izquierda para entrar de nuevo en pista y volver a subir. Justo en este punto encontramos una magnífica fuente. Vamos en dirección al Camping de la Fuente de la Canalica, hacia el que deberemos desviarnos siguiendo las indicaciones de entrada, pero antes de pasar por la puerta de acceso, deberemos continuar por una pista que se abre al frente. Esta nos llevará con una subida suave por parajes de gran belleza, como son la Piedra del Agujero y el Cerro Bucentaina, que rodearemos, para dar vista al valle del río Morles, y ya en descenso mucho más acusado y placentero, llegaremos a la Peña del Olivar. Es un paraje singular apto para el baño que cuenta con área recreativa y una colección botánica. Desde allí y por carretera nos dirigimos hacia Siles. Pocos metros después de rebasar el camping Río Los Molinos nos desviaremos hacia nuestra derecha, a falta de 1 km para llegar a Siles, evitando así más tramo asfaltado y entrando a la localidad por pista de tierra.

C-12. PERFIL DE ALTURAS



DATOS DE INTERÉS

D-1. TÉRMINOS MUNICIPALES POR LOS QUE DISCURRE

Siles

D-2. COMARCA/S A LAS QUE PERTENECE

Comarca Sierra de Segura

D-3. ÁREAS DE RECREO O DEPORTIVAS CERCANAS AL SENDERO

Peña del Olivar

Ruta de senderismo Acebeas - Navalperal

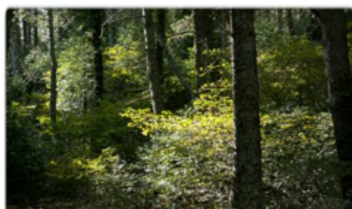

Esta ruta permite admirar uno de los enclaves de mayor singularidad botánica de la Península Ibérica y disfrutar de maravillosas panorámicas. En el paraje de Las Acebeas se da un microclima especialmente húmedo y fresco. Gracias a él, bajo el dosel de pino laricio crece un sorprendente avellanar -el más meridional de España- con abundancia de acebos de gran tamaño. Abundan plantas trepadoras como la hiedra y la clemátide, y hay especies muy escasas en Andalucía, como la fresa silvestre y la hepática noble. El conjunto transmite una sensación de frescura y abundancia vegetal propia de los bosques nortefíos.

[DESCARGAR WAYPOINTS](#)

C-1. DENOMINACIÓN DEL SENDERO	TIPO DE SENDERO
PR-A 176 Acebeas-Cumbre de Navalperal	Lineal. Ida y vuelta
C-2. PUNTO DE INICIO	ALTITUD (M)
Desde Siles: en el km 12 de la citada carretera encontramos una pista forestal a la derecha, a contramano, con una barrera que impide el paso de vehículos (por la carretera JF-7012, señalizada como "Camino de Las Acebeas"). Desde Segura de la Sierra: a los 8,4 km de la carretera citada, girar a la izquierda en dirección Siles. La pista forestal está a unos 1,5 km a la izquierda (por la carretera JF-7032 hacia la sierra).	1350
C-3. PUNTO DE LLEGADA	ALTITUD (M)
Caseta de Vigilancia Cumbre de Navalperal	1646
C-4. DISTANCIA TOTAL (EN METROS) 3250 M SÓLO IDA	
Tramos de asfalto o cemento (en metros) 0	% del total 0 %
Tramos de pista o camino forestal o rambla (en metros) 2700 m	% del total %
Tramos de Senda (en metros) 550 m	% del total %
Tramos de Vía pecuaria (en metros) Vía verde	% del total %
C-5. TIEMPO DE MARCHA ESTIMADO	
1 h 55 min ida y vuelta	
C-6. TIPO DE FIRME (ROCOZO, ARENOSO, ...)	
Arenoso y rocoso	

C-7. DESNIVEL MÁXIMO 323 M

Desnivel acumulado de ascenso	343 m
Desnivel acumulado de descenso	24 m

C.8. DIFICULTAD. VALORACIÓN SEGÚN MÉTODO MIDE

	MEDIO. Severidad del medio natural	2
	ITINERARIO. Orientación en el itinerario	1
	DESPLAZAMIENTO. Dificultad en el desplazamiento	2
	ESFUERZO. Cantidad de esfuerzo necesario	2

C-9. TIPO DE ACCESIBILIDAD

Caballo, a pie y bicicleta

C-10. CARTOGRAFÍAMapas topográficos de ANDALUCÍA DE IGN (1:25.000):
Hoja 22**C-11. LUGARES DE PASO (EN ORDEN AL SENTIDO DE MARCHA)**

Nombre Corto	Descripción	Coordenadas	Altura [m]
1	Inicio	30S x=537235 y=4241581	1350
2	Gran Bosque de acebo y avellano	30S x=537014 y=4241294	1349
3	Casa Forestal Las Acebeas	30S x=536866 y=4241564	1371
4	Vistas Panorámicas	30S x=536433 y=4241605	1548
5	Desvío	30S x=536343 y=4241616	1596
6	Caseta Vigilantes	30S x=536380 y=4241201	1646

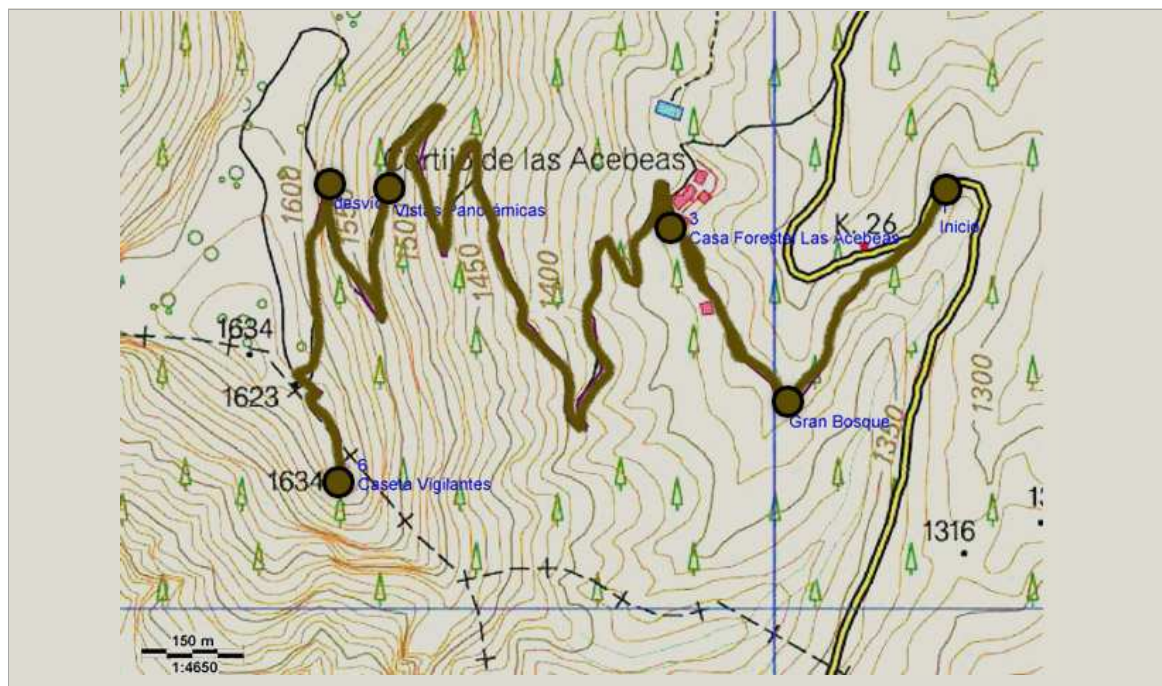

C-12. SENDEROS QUE ENLACEN

C-13. DESCRIPCIÓN DEL ITINERARIO

Esta ruta permite admirar uno de los enclaves de mayor singularidad botánica de la Península Ibérica y disfrutar de maravillosas panorámicas. En el paraje de Las Acebeas se da un microclima especialmente húmedo y fresco. Gracias a él, bajo el dosel de pino laricio crece un sorprendente avellanar -el más meridional de España- con abundancia de acebos de gran tamaño. Abundan plantas trepadoras como la hiedra y la clemátide, y hay especies muy escasas en Andalucía, como la fresa silvestre y la hepática noble. El conjunto transmite una sensación de frescura y abundancia vegetal propia de los bosques norteños.

Según ascendemos aparecen encinas, arces y robles mezclados con los pinos, y finalmente la vegetación clarea dando paso al jornal y al lastonar. La ruta finaliza en la caseta de vigilancia, aéreo promontorio desde el que se dominan amplísimas vistas. Antes de bajar, se recomienda un paseo por el calar de Navalperal para disfrutar de sus praderas y su típico paisaje kárstico.

La excepcionalidad en el sur de España del bosque de avellanos y acebos, junto con la presencia de numerosas especies vegetales endémicas o en peligro de extinción, han hecho que esta zona sea declarada como Área de Reserva de Las Acebeas-Nava del Espino. Goza, por tanto, del mayor nivel de protección dentro del Parque Natural.

A 600 m del inicio encontramos la Casa Forestal de las Acebeas. Se trata de dos hermosas casas, la primera de ellas para uso de los agentes de medio ambiente y la segunda, recientemente restaurada, estuvo antiguamente al servicio de los ingenieros forestales. Hay varios tejos plantados. En este punto la pista forestal se estrecha y gira a la izquierda.

A 2700 m dejamos la pista forestal y giramos a la izquierda por una senda bien señalizada. (Si lo preferimos, también podemos seguir por la pista, que hace un amplio y suave bucle dando un rodeo por la zona central del calar, para unirse de nuevo con la senda). La senda pasa por una navilla y se dirige hacia unos mojoneros de piedras.

Y finalmente en el km 3.2 llegamos a la caseta de vigilancia de incendios. Impresionantes panorámicas de territorios de las provincias de Jaén, Ciudad Real, Albacete y Granada. Hacia el norte se divisan las llanuras manchegas, las montañas de la sierra de Alcaraz y el Calar del Mundo. Hacia el oeste, los acantilados de Segura La Vieja, el valle alto del Trujala, Orcera y la torre del homenaje del castillo de Segura de la Sierra. Hacia el Sur vemos el Yelmo y al fondo el Banderillas, la gran mole de La Sagra y la sierra de Cazorla. Y al este contemplamos el Cerrico de Las Mentiras y los cercanos calares de Navalespino y Morillas.

C-15. PERFIL DE ALTURAS



DATOS DE INTERÉS

D-1. TÉRMINOS MUNICIPALES POR LOS QUE DISCURRE

Siles

D-2. COMARCA/S A LAS QUE PERTENECE

D-3. ÁREAS DE RECREO O DEPORTIVAS CERCANAS AL SENDERO

Las Acebeas, La Peña del Olivar, Los Negros

D-4. OTROS DATOS DE INTERÉS (ARQUITECTÓNICO O HISTÓRICOS-CULTURALES, GEOLÓGICO-ECOLÓGICO)

Todo el recorrido discurre por el borde de una de las áreas de Reserva del Parque, una zona con nivel de protección máxima (Grado A) debido a los valores ecológicos que alberga. Sendero señalizado como PR.

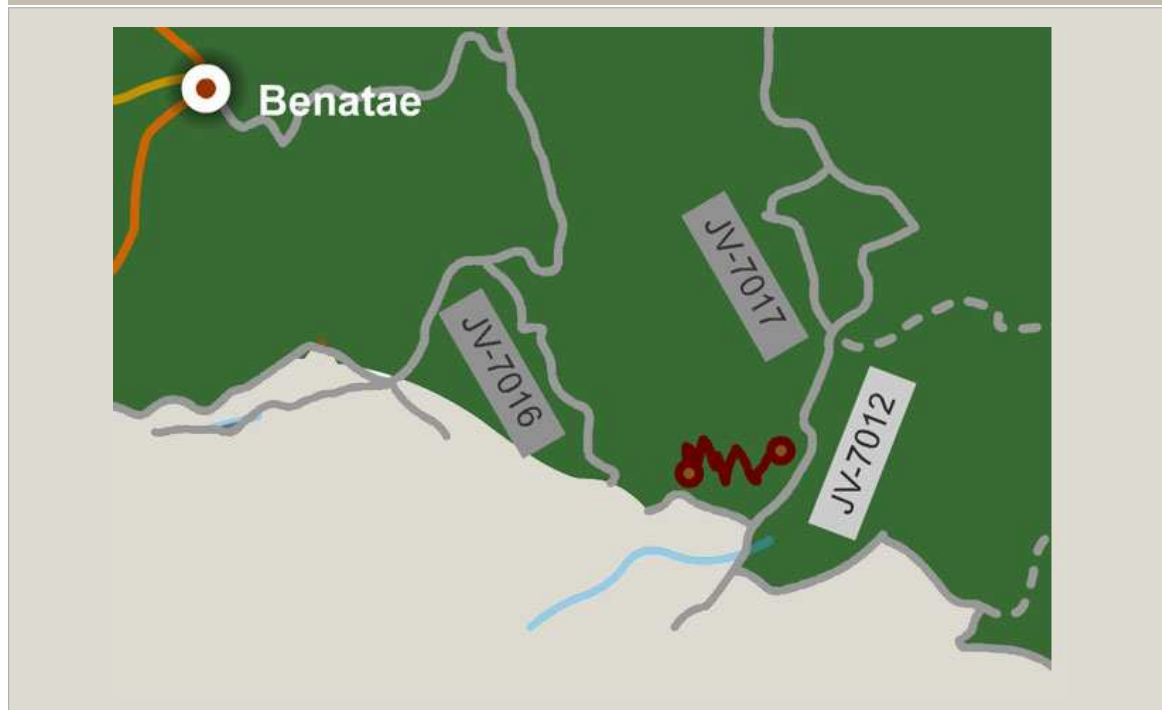
E-2. REPRESENTACIÓN CARTOGRÁFICA**Ruta en coche Siles - Las Acebeas**

Esta ruta discurre por la estrecha carretera de montaña que parte junto a Siles en dirección a las zonas altas de la sierra. Se eleva siempre entre pinares y permite acceder a distintas áreas recreativas, miradores y rutas a pie muy atractivas. Finaliza en el paraje de Las Acebeas, donde el bosque adquiere un sorprendente ambiente norteño. Te sugerimos las siguientes posibilidades:

Te sugerimos las siguientes posibilidades:

- Km 2.** Área Recreativa Peña del Olivar. Tiene una insólita Colección Botánica con especies del Parque Natural y una piscina natural. También es el punto de partida para diversos recorridos a pie.
- Km 2,2.** Arranque a la izquierda del camino hacia el Área Recreativa Fuente de la Almoteja. Se puede ir en coche, pero recomendamos disfrutar a pie de este paseo 1,5 km junto a la vegetación de ribera del Arroyo del Barranco de los Tejos. La zona recreativa tiene una fuente donde podemos ver la atrapamoscas (*Pinguicula vallisneriifolia*), pequeña planta carnívora endémica del Parque. Allí se inicia un sendero señalizado de 1'5 km.
- Km 5,2.** Paraje de La Fresnedilla, con pequeños cortijos dispersos, donde podemos caminar por dos senderos señalizados.
- Km 6,3.** Arranque a la derecha de la pista forestal de La Canálica. Recomendamos adentrarse en coche por ella, ya que podremos caminar por varios senderos señalizados y acercarnos al Pozo de la Nieve, robusta y escondida construcción de piedra donde antiguamente se almacenaba la nieve para ser usada durante el verano. Junto a él hay una fuente.
- Km 7,3.** Mirador de La Fresnedilla, con hermosísimas vistas.
- Km 7,8.** Residencia de Tiempo Libre Siles. Está en un entorno muy cuidado del que sale un ancho camino que permite paseos muy agradables. Termina, al cabo de casi 6 km, en la pista forestal que parte de Siles hacia el Puntal de la Ajedrea.
- Km 10,4.** Arranque a la izquierda de una larga pista forestal que atraviesa fincas privadas y discurre, en sus últimos tramos, junto al río Tus.
- Km 11.** Arranque a la derecha de la misma pista forestal que vimos en el km 6,3, que hace bucle con la carretera. Desde aquí está más cerca el Pozo de la Nieve. A partir de aquí entramos en el Área de Reserva de Acebeas-Nava del Espino, una zona especialmente protegida por su alto valor ecológico. Podemos observar que en este punto el bosque se vuelve más verde y frondoso.
- Km 11,6.** Zona de Acampada Controlada Acebeas. Magnífico lugar bajo grandes pinos laricios donde se puede descansar cuando no está ocupado por algún campamento.
- Km 12,5.** Paraje de Las Acebeas. A la izquierda arranca un delicioso paseo hasta una antigua casa forestal. Este lugar, con sus avellanos y sus grandes acebos a la sombra de los pinos laricios, es uno de los más emblemáticos del Parque Natural. En menos de una hora se puede subir por un excepcional sendero desde la casa forestal hasta el calar de Navalperal, desde donde se disfruta de grandes vistas.
- Km 14,1.** Cruce con la carretera JF-7016. Aquí finaliza nuestra ruta, aunque es un lugar muy estratégico para comenzar otras muchas. Verás abundantes señales que indican distintas posibilidades, como Segura de la Sierra, Río Madera o Pontones.

DATOS PRÁCTICOS

La ruta tiene 14 km de ida, se inicia muy cerca de Siles y discurre por carretera JF-7012.

El inicio desde el que contamos los kilómetros es el arranque de esta carretera desde la A-310. Está señalada como Camino de Las Acebeas.

Pista Forestal Peña del Olivar - Puentehonda



Esta ruta, de algo menos de 5 km, discurre por una estrecha pista forestal que recomendamos recorrer a pie. Su principal atractivo es el bosque de pino carrasco que atraviesa, bajo el cual crece un cerrado sotobosque de encinas, madroños y durillos. El primer kilómetro es bastante empinado, pero el resto apenas tiene desnivel. Para llegar a la aldea de Puentehonda basta con seguir la pista, sin coger ningún desvío, hasta que desemboca en otra de mayor anchura. Al otro lado de esta última está la aldea.

La pista discurre por la cara noroeste del monte Bucentaina. Cuando llevemos unos 20 minutos andando llegaremos a la fuente del Noguerrón, de la que mana abundante agua. En este lugar, el sendero PR-A 175 se aparta por una senda a la izquierda. Nosotros seguimos de frente por el camino principal.

Al principio iremos divisando los montes y olivares del entorno de Siles, para después internarnos en el bosque. Se trata de uno de los mejores pinares de pino carrasco el Parque Natural. Justo cuando aparece ante nuestra vista la aldea de Puentehonda, vemos a la izquierda, en el mismo camino, dos gigantes y venerables ejemplares de pino carrasco, que están incluidos en el Inventario de Árboles Singulares de Andalucía con los nombres de Pino de los Barrancos de Puentehonda y Pino del Cerro Bucentaina y respectivamente. Este último tiene 32 m de altura y 4,5 m de diámetro en su base.

También encontraremos en nuestro camino una indicación para subir por una estrecha y empinada senda a los restos del castillo de Puentehonda, cuyas ruinas, correspondientes a dos torres, están medio ocultas en la espesura del bosque.

La aldea de Puentehonda, a los pies del Peñalta, tiene una pequeña área recreativa con fuente en la que merece la pena descansar. El camino de ida y vuelta, haciéndolo tranquilamente, nos llevará unas cuatro horas.

LOCALIZACIÓN

Inicio en el Área Recreativa de La Peña del Olivar, señalizado como PR-A 175.

Pista Forestal el Puntal de la Rayuela



Por esta pista, generalmente en buen estado, se accede al Puntal, un promontorio a algo más de 1.500 m de altitud sobre Siles. Allí hay una caseta de vigilancia de incendios y un despegue para vuelo libre, desde donde se dominan grandes vistas panorámicas. Por el camino podremos asomarnos a dos miradores y realizar algunas caminatas a algunos de los parajes más bellos de la zona norte del Parque Natural. La ruta discurre entre pinares de pino carrasco, negral y laricio.

A algo menos de 2 km del inicio se llega al Portichuelo, donde está el primer mirador y flechas de dos senderos señalizados. En el km 5,8 encontramos la indicación al mirador de La Rayuela, con extraordinarias vistas. Está a 5 minutos andando de la pista.

Volviendo a la ruta principal, en el km 10,8 encontraremos una nueva indicación a la derecha hacia El Puntal. Se trata de una pista que suele estar en peor estado que la que traemos y que, al cabo de unos 3 km nos lleva hasta El Puntal

siguiendo las indicaciones.

Te sugerimos...

- Dar un paseo por la pista que sale hacia la derecha unos metros antes de la senda del mirador de La Rayuela. Es un camino ancho y muy panorámico que no tiene pérdida. Termina, al cabo de 6,5 km, en la Residencia de Tiempo Libre de Siles.
- Caminar 3 km hasta La Laguna de Siles, una de las pocas que hay en el Parque Natural. Aunque pueda estar seca, el paraje es bellissimo, pues se trata de una amplia pradera rodeada de espesos encinares, cerca del Calar del Mundo. El camino, que no está señalizado, parte hacia la izquierda en una cerrada curva a la derecha que hay en el km 8,2. Sólo hay que seguirlo sin tomar ningún desvío.
- En lugar de subir al Puntal, dejar el coche en el cruce del km 10,8 encontramos la indicación al mirador de La Rayuela, con extraordinarias vistas, y continuar andando por la pista principal, que a partir de ese punto tiene peor firme. Te sorprenderá, en los primeros kilómetros, un impresionante bosque de encinas salpicado de abundantes arces y quejigos. Más allá el paisaje se abre en vastas panorámicas hasta el paraje de Pozo Romero, en los confines del Calar del Mundo.

LOCALIZACIÓN

Inicio señalizado como "Zona de Vuelo Libre El Puntal" en la parte alta de Siles, junto a la Residencia de la Tercera Edad.

Área Recreativa Fuente de la Almoteja



Esta Área Recreativa está en un fresco y agradable paraje junto al Arroyo del Barranco de los Tejos y dispone de mesas y fuente. Aunque tiene un pequeño aparcamiento, recomendamos ir a pie para disfrutar de la vegetación de ribera del arroyo, con abundantes sauces.

En la fuente podemos ver la atrapamoscas (*Pinguicula vallisneriifolia*), pequeña planta carnívora endémica del Parque, que se alimenta de insectos. En este lugar se inicia un sendero señalizado de 1,5 km, que asciende por una ladera desde la que se contemplan muy buenas panorámicas del Bucentaina y la Piedra del Agujero.

SITUACIÓN

1,5 km.

En el km 2,2 de la carretera de Siles a Las Acebeas (JF-7012), arranca una pista forestal que conduce al Área al cabo de

Area Recreativa Peña del Olivar



175, señalizada desde la misma Área Recreativa.

LOCALIZACIÓN

Carretera de Siles a Las Acebeas (JF-7012), a unos 2 km.

ACCESIBILIDAD



Esta Área, muy apreciada tradicionalmente por los vecinos de Siles, forma parte de un entorno especialmente frondoso y fresco en verano, época en la que son muchos los que aprovechan para bañarse en las frías aguas de la piscina natural construida justo al otro lado de la carretera, en el arroyo Barranco de los Tejos. La zona dispone de fuente, bar con comedor, bancos y mesas para comer, barbacoas y zona infantil. Hay también una sorprendente Colección Botánica en un pequeño y agradable jardín, con más de cien especies de plantas del Parque Natural, algunas con un excepcional valor ecológico por ser raras endemismos.

El lugar es bastante estratégico como punto de partida de diversas rutas, como la que se puede realizar en coche hacia el extraordinario paraje de Las Acebeas o itinerarios senderistas en torno al monte Bucentaina, como la ruta circular PR-A

Benatae



Este pequeño pueblo de casas blancas y ambiente sosegado está en la base del Peñalta, un monte con varias pistas forestales y caminos que permiten deliciosas excursiones. Su cumbre, por encima de los 1.400 m de altitud, es un espolón rocoso muy aéreo con una pequeña caseta de vigilancia de incendios, desde donde se disfruta de unas memorables vistas.

En el pueblo y su entorno hay numerosas fuentes, siendo recomendable la de San Miguel, en un área recreativa cuyo emplazamiento es muy propicio para iniciar diversos recorridos por el Peñalta, así como para acercarse a la pequeña aldea de Puente Honda. La pequeña carretera que va hacia Siles es tan tranquila que también se presta al paseo y cuenta con dos pequeñas áreas recreativas, una en su inicio y otra a los pocos kilómetros.

La Puerta de Segura



Está atravesado por el río Guadalimar, en medio de cuyo cauce hay un paseo conocido como El Barco. Desde la parte alta del pueblo, junto a la antigua carretera hacia Orcera, parte un camino señalizado como PR-A 197. Durante los primeros 2'5 km se interna por el abrigado valle del Arroyo de Las Cañadas, ascendiendo suavemente entre huertas, olivares, almendros y pequeños cortijos, en un paisaje armoniosamente transformado por el ser humano.

